青島大新民報
內務總署登記證第卅伍號郵政登記認爲第三類新聞紙
發行人 孫天新
發行所山東路六號 青島大新民報社
預價每月三元五角 外埠加郵費六角

獏第二十師將全滅

豪雨雷鳴中展開殲滅大戰

日軍擊碎敵蠢動企圖

（印度前線中華電）四月中旬由[illegible]方面與敵反擊相呼應之印巴爾敵第四軍團、企圖打通哥希瑪、烏克爾街道、對伊里爾河岸執拗拚命猛行打開血路、在該方面之日軍將敵第二[illegible]五二一、五四一七、四九五五高地之日軍堅陣、對來攻之敵第二十師之英人部隊、將其誘至陣前[illegible]殲滅之、[illegible]使之全滅、使敵陷入窮地、不耐此莫大損害之敵乃斷念突破該方面之企圖、自十一日以來、對伊里爾河畔後退、該方面之敵行動呈顯著弱化云。

強襲斯布薩 敵主力受大損害

（緬甸〇〇基地中華電）海軍〇〇部隊、於十四日午後[illegible]飛機場[illegible]、予敵主力以大損害、全機安全歸還基地。

無條件釋放 會議派領袖

（里斯本中華電）據孟買來電稱、甘地於十二日無條件釋放、會議派領袖多名[illegible]。

（里斯本中華電）甘地釋出獄後健康仍未能恢復、據美聯社電稱、甘地患惡性瘧疾、行動困難、終日沉默、十五日據醫生發表稱、甘地除染瘧疾外、亦罹及十二指腸蟲亦一併發作云。

威壓比仙布爾要塞

遮斷敵補給路要點

（印度最前線中華電）受日軍重壓之比仙布爾、爲與印巴爾及西爾賀爾相連絡而形成之三叉要衝地點、在山岳重疊中唯此地爲平坦平地、此處並爲印巴爾之衛星防衛據點、爲由西爾賀爾地上補給路之要點、故此據點之喪失、印巴爾已斷絕補給、完全喪失軍事上之價值云。

擊滅渝遠征軍 怒江渡河遭重創

（怒江前線中華電）於怒江方面持滿待期中之日軍精銳部隊、邀擊渡河逐江來攻之敵雲南遠征軍而擊碎之、且下繼續進擊戰、即四月二十七日於騰越北方三十三公里地點、日軍〇〇部隊對渡河輸有資材多數企圖蠢動中之敵有力部隊、一舉擊破潰滅、又〇〇部隊本月十二日邀擊渡河怒江之敵、悉予潰滅之云。

西阿軍命迫旦夕

廝由河岸掃蕩戰進展

（印緬國境中華電）在印國境戰線日軍、對於在廝由河右岸地區蠢動中之英西阿軍第八十一師第六旅展開之殲滅戰、自十日以來、續行激化、自塔溫丹東距（途布爾岡北五公里）附近開始行動之日軍有力部隊、壓迫該地敵軍於十日夜半佔領塔溫丹東距東南方敵蠢動據點塔特克、仍繼續進行中又於金丹地區追擊敗敵之日軍、已於十二日十二點許佔領金其安其亞（金丹北三公里）、更進至賓其安與賓拉附近之日軍相呼應向〇〇迫擊中、敵軍自十日因補給一生命線之途中被切斷、已完全斷絕乃陷潰企圖脫走、對此、日軍各部隊已完成半月形包圍陣、而遮斷敵之退路、一擧將之殲滅、近[illegible]

甘地復患病

（里斯本中華電）孟買來電稱、甘地已自獄釋放之定、十五日復併發赤痢與十二指腸蟲病云。

深信印度必獲獨立

決意進擊台利 印第一線座談會

國民軍闡明抱負

（印度前線中華電）爲祖國解放而蹶起之印度國民軍、在各戰線果敢奮戰、並逐將希爾攻略戰中之數功、對依英之壓迫與日軍[illegible]、記者特向該軍[illegible]請將校闡明對此次作戰感想如何？

△出席者（括弧內爲出身地）
國民軍
甲曹長（旁遮普州）
乙軍曹（同）
丙軍曹（同）
丁軍曹（腓德拉斯州）
戊伍長（同）
國民軍參加者
中華社小松報道班員

記者：哥希瑪既陷落、印巴爾攻略亦迫在目前、對貴軍參加此世次作戰第一線奮勝會、彼等之決意與抱負：

甲曹長：感覺最深者爲友軍、日本之精強與一度對大義覺醒之我同胞鬥志之旺盛、尤以於長大且艱險山嶽戰能先勝者、因持有判然之戰爭目的、故日印同盟始有可能、尤以對日本軍不屈之精神非常感動、蓋日本軍將數日上之成算視爲度外而奮戰、在英軍於戰前、敵有砲擊門戰車飛機、兵力如何等、對此我軍之兵數如何等、對敵數加以考察後、如不持有優勢之自信、則絕對不戰、反之日本軍在戰前以精神力先壓倒敵人而擊滅之、此點遂益驚多。

乙軍曹：軍規嚴格之點在預想以上、老實說：吾人想日本軍始展[illegible]

[illegible]

丙軍曹：此點完全同感、吾等在英印軍當時常聞英人談、所謂於日本軍之殘虐性、共謂若投降日軍時必殺云而加以恐嚇、參加國民軍後、始與神兵日本軍親相接觸、而作成如有此日本軍之支援、獨立必能達成之信念。

記者：然國民軍之活躍亦極勇敢、乙軍曹：其依然爲自覺之問題、雖爲印度人、如明確把握戰爭目的時、亦爲逸强軍人也、故在直接激戰時、皆集全力奮戰力門是乃基於所謂祖國解放大目的之自覺、此點與不得已而戰爭英印軍之印度兵、對戰意有雲泥之差豈非當然耶。

戊伍長：確實如此、吾等一部隊任何人不知與爲祖國解放而戰之同胞如何非戰不可耶、從而自覺戰爭目的係爲英軍參加戰爭時不[illegible]

獏制霸野心暴露

世界各國均抱大反感

【國際展望】

自從日美開戰以後、美國制霸世界的野心漸漸露出鋒芒、其後更隨戰局的演進推移、美方制霸世界的政策愈益具體化了、在事實上的表現、最先爲「英美的相克」「美蘇關係的緊張」、其後更進而成爲美國與中立國間的紛爭、以及美洲諸國之間隨地發生反美的氣運、及至最近美國的野心在該國各種對外政策上、都急劇趨於現實化、現在世界上的國家不論軸心國反軸心國以及中立國、都對於美國妄自尊大極爲憤慨的氣運反感、抱着絕大的反感。

美國爲制霸世界、最初是以美洲大陸爲其對外政策的試驗台、經過相當時間後、使開始向世界各大陸上伸足、原來在美國的心目中、認爲既然在美洲試驗完了、就該漸次向其他大陸去實行的。

例如美大總統羅斯福曾向議會提出「善鄰政策擴充法案」、這也便是一個很合適的好例子、同時還有一個好例、便是美國海外經濟院長官克羅利會於羅斯福提出「善鄰政策擴充法案」的同時發表一個經濟計劃、其內容就是向全世界反軸心勢力地域派遣特別經濟使節團。

羅斯福的「善鄰政策擴充法案」、是要把世界各大陸在政治經濟方面[illegible]

[illegible]

汽車公司罷工

十四工場完全閉鎖

（里斯本中華電）底特律來電、巴卡特汽車公司職工長罷工業經三週、自本週起、人員達三千五百二十二、十四工場公司當局、部分品云。

遂於十日夜發表閉鎖擁有三萬勞動者之該公司全工場之意旨、而該公司當局更以作機車器工業[illegible]

薩班島堅如鐵壁

敵再窺伺蒙受猛反擊

（北蘇門答臘薩班中華電）四月中旬在蘇門答臘西方海面發現之印度洋艦隊美機動部隊襲擊薩班、敵乘美國艦隊時地上及艦艇諸部隊一齊以高射砲高射機關槍猛然加以邀日軍猛反擊而遁走一節、如日大本營發表曾誌本報、此次之敵與從來發現之偵察等全然相異、以戰鬥運合約百架與爲救助乘員用之飛行艇及潛水艦等來攻煞費印緬戰線後敵而集中之敵、在印度洋海面業已察知企圖蠢動之空氣、誘求萬全對策之日軍、是日與敵機[illegible]

[illegible]

泰軍部發表 敵機蠢動情況

（盤谷中華電）泰國軍最高司令部十四日發表、本年四月一日至五月[illegible]

海州獻納 飛機三十六架

（海州中華電）三月八日結成之海州地區日華機獻納會第一次發起會、已於十三日下午舉行、[illegible]

南方建設益增進

馬來大塚長官返國談

（東京中華電）目下滯京之馬來行政長官、大塚惟精氏、於十五日會見記者、對佔領地區之行政建設與作戰上一體之施策、現地輕工業化問題、已漸次由日本移轉設備、至現在日常用品、均可自由製造、與二年前之南方之困難問題存在、例如輸送問題、亦均在逐漸謀求解決方策中、[illegible]

菲奉仕團強化

亞基諾氏發揮敏腕

（馬尼剌中華電）菲總統府爲衛生之氏、爲使菲律賓奉仕團負起一國之使命、自純粹國體轉爲政團、以推進菲律賓之政治、收穫更大之成果、前曾着手改組該團之機構、總統乃於十五日特任命前駐日特使菲國會議長亞基諾氏爲菲律賓奉仕團副總裁兼事務總長、該團前副總裁奧西亞斯氏則重任教育部長之職、按亞基諾氏即自內政部轉任該團副總裁、於困難之時期、推舉菲律賓之精神運動、肇成該團之今日之基礎、故亞氏實可謂爲該團之保姆今亞氏重返舊任、再就該團副總裁之[illegible]

駐日大使返國述職

（馬尼剌中華電）菲駐日大使巴爾加斯氏爲返國述職、十五日下午二時半偕女公子飛抵馬尼剌、又隨行者有菲財長阿拉斯氏、阿氏前隨亞基諾特派大使訪日、於亞基諾大使返國後、曾繼續與日關係當局協商要務云。

陳駐滿大使返任

（南京中華電）陳濟成駐滿大使爲洽事務之便、自三月中旬以來歸國、十四日下午乘浦口出發列車赴任云。

（馬尼剌中華電）菲島佔世界上第一、二位之多結核國、故結核死亡率占全死亡率之六成五分至十五月至、菲島政府努力結核預防、此次新結核預防血清BCG注射藥、以全國工場及學校爲中心、施行注射、此先爲證明日本極爲有效、開始BCG製造、於菲島內網羅菲島結核學界權威、設立BCG研究所、大東亞醫學會終了後、赴日本而攜帶聘請來日之名醫學博士返國、將着手製造、因之於新菲島結核撲滅有莫大貢獻、可以期待云。

努力撲滅結核 實施特效劑注射

蔣介石趨向獨裁

獏獏痛擊思想鎖國策

（東京中華電）最近英美兩國言論界、以蔣政權不但持之重慶輿論有力抬頭、對此、非常憂慮之重慶當局、爲防止內部軍情暴露國外、而嚴起對外國特派員之電報加以嚴重檢閱等、在非於思想的鎖國政策、然其結果、卻對重慶惹起英美之疑念、至最近英國內蔣介石自署出版之「中國之運命」著書、成爲猛烈論難之焦點、即瑞典駐貝特保爾格斯蘭報偏駁特派員在五月四日該報上報告英國內對該書攻擊如次：

最近英美兩國關於奇怪的蔣介石著書、論議極盛旺、此書在重慶治下學校使用爲教科書、題名「中國之運命」然於英國不問保黨系或左翼各報、一致對該書猛烈抨擊、尤爲每日工報指謫劃：「蔣介石則爲真正法西斯者也」云云、又國民評論稱：

蔣介石之所論中國一切苦難爲白人所爲而對美人與英人同視斜雅、該書全卷二百十二頁中占十二頁、又蔣介石提倡一黨一思想一指導者理念、否認國民黨以外之黨派、將介石又說中國人優越、呼號秦、法殺、籬匐等邊境地區之奪回、依此觀之該書可謂「中國之命運」者則爲「我的鬥爭」之重慶版也、英國共產黨阿沙克列果、亦與蔣彼謂「不充分翻譯『中國之法制』著作之「中國之命運」一書強調自由主義共產主義者、乃爲迎合施策之大錯誤也」云云、更彼謂「日本之指導者曾不重一族而出身地以利於中國家之利益、反此、在重慶的階級制度無由根源家族制度化不能期待、國民政府曾施策濫用食官、然在重慶政權之下徒然呼國家的團結與提高軍事上之能率及實施清廉行政狀態」云云。

時論

對華北食糧公社之期待

華北食糧問題、可以說是現階段下的一個最嚴重問題、政府當局、爲了完遂戰時食糧政策並確保民衆需要起見、對於食糧的增產增運、以及配給等各方面、的確曾傾注最大努力、但是在統制運營方面、因爲種種關係、尚未達到完善之域、如配給時期的一再遲延、以及其他不甚合乎戰時體制的繁雜規程都是亟須徹底加以改良或糾正的、這裡面也許牽涉到人事問題和待遇問題、但我們總認爲這都是一個可以解決的問題、過去的食糧管理局、我們不能不承認他在民食方面所立下的功績、而在運營方面也不能不說有些地方是不十分圓滑、此次華北政委會爲推行戰時食糧政策、並強化購買配給等機構起見、特將各省市食糧管理局、改組爲官商合辦性質的食糧公社、我們試把該公社成立的內容及規程加以檢討、覺得實比以前的食糧管理局要好一些、對於整個食糧的前途、是頗堪期待的。

自第二次華北新建設工作開始以來、對食糧的增產增運無日不在積極努力之中、假使我們再在運營方面以及機構方面加以改善加以強化調整、那麼、華北的民食問題、自然不會再像過去那樣艱困了、尤其近數日來、因爲甘霖透地、行將豐產的小麥、都欣欣向榮的成長起來、撲除絕望的農民莫不興高采烈、認爲今年的麥收、是出乎意料之外的、從這裡、我們知道我們在食糧的籌劃方面、雖然尚沒有達到理想之域、而最低限度、亦足以充分自給、如果我們再在收買或運輸以及配給等各部門加以合理的改善的話、我們堅決的相信所謂最嚴重的民食問題、自然可以迎刃而解、故此次華北食糧公社的成立、我們實不禁從衷心中表示期待之意、希望獻身於食糧公社的人們、以滅私奉公的精神和決意、爲完遂戰時食糧政策和解決戰時民食問題、再作進一步的努力、以迄於成。

擊落敵機達六百

德空軍歐洲旬餘戰果

（柏林中華電）德軍當局言明稱、德軍自七日迄十三日一週間於德本土西歐地區及東歐擊墜敵機四百二十架、自一日至十三日之戰果、共擊墜敵機五百九十八架、（內含四發重轟炸機四〇〇架以上）云。

南義戰事激烈

毀敵坦克車五十輛

（柏林電）德軍司令部發表於十五日公佈戰報如下：

（一）蘇軍敗次局部進攻蘇斯德河下游吉陣、均告擊退、東格他區如察巴所山鼎斯德河上游間及塔勒辛那河南、亦僅小規模進攻、德海軍艇托艇隊潛入芬蘭灣在萊文塞里附近擊沉蘇軍巡邏艇一艘。

（二）義大利南區前線激軍不借重大犧牲繼續進犯、卡西諾運南敵坦克車五十輛被毀、戰事堪稱激烈、現在前綫極南區抗戰之吾軍、向西後撤數公里、據守舊有[illegible]

蘇駐渝大使 潘友新返國

（廣州中華電）據重慶情報稱、駐重慶蘇聯大使潘友新、十四日爲療養疾病、由公路歸國云。

攻擊獏國政策

獏議員團視察報告

（里斯本中華電）紐約來電、獏國民主黨上院議員梅德斯美德去年秋與上院議員四名視察各處戰線實狀、因最近完竣其視察記之整理、首先發表以告「獏爸國民」爲題一章、其內容大部分集中於獏英國攻擊、尤爲關於印度孟加拉州之飢饉問題、對英國之政策加以痛烈非難、闡述如下：

余實見不禁戰慄、英國將透通信宣傳英國對美軍實供給多量食糧、乃印度饑饉激化之重大原因也、其責任轉換、乃歸於英國戰略的施策云云。

又對英國糧食派遣加以抨擊、縣其一例言之英國由美供給之武器貸與物資、僞用於英國蘇聯、擁護戰後勢力擴大策動、美國石油資源數於枯竭、英國尤爲在中東方面蓄將來保存莫大石油資源等、加以猛烈非難攻擊云。

加拿大小麥

收穫將減少

（日內瓦電）加拿大至現今年春旱、預下收穫將益見減少、再一九四四年度小麥耕種面積僅一五五〇〇、〇〇〇英畝、較之戰前每年平均耕種面積減少三分之一、戰大輸城食糧購買已要求當局立禁小麥輸出、并已拒絕若干中嚴國之購買小麥定單云。

透視

甘地逐被釋放矣、自前年夏被禁以至今日、印度民衆雖數度要求釋放、然英官憲固執甘地不放棄政治運動爲限、不能釋放爲方針、現突如無條件釋放者、因甘地健康狀態非常不佳之故也▲甘地本年已七十五歲之高齡、以七十五歲言之、任何國人亦爲高齡、而在印度人實際爲可驚之高齡、現雖釋放、能保餘命與否、尙在不可知之數▲英人將彼逐出獄外者、深恐與死獄內羅嘲其實、法文豪羅曼羅蘭曾謂：「羅馬人雖對耶穌與以十字架而英帝國則極力避免對甘地與以十字架」云、而英人之心理不勝同感焉！

獏天主教 主教被剝奪特權

（里斯本中華電）據紐約電、前問莫斯科之美國波蘭系天主教主教與俄爾曼斯基、十三日被剝奪天主教之一切特權、該氏對新聞記者團稱：余訪問波蘭烏克蘭、白俄羅斯等地、乃爲協議天主教之再與問題、然爲此余竟致受剝奪余乃不甘受陂髡剝、以後決駐華盛頓、直接受法皇庭代表之監督云。

獏本土南岸

德空軍轟炸

（柏林中華電）據德軍當局言明稱、有力之德空軍轟炸隊、十五日晨對英本土南岸之布利斯特加以猛烈轟炸、予市街及港灣設施以大損害、又其他之德空軍轟炸隊、攻擊英本土南岸、英空軍十五日亦轟炸萊茵地區云。

海軍畢業生 被派赴各方面

（北京中華電）[illegible]新中國海軍建設之抱負、本月六日在上海中央海軍學校舉行之中國海軍少尉候補生中華北人十七名（北京十一名津六名）爲對各方面報告成績十五日來燕、首先訪日海軍武官府、由代表對佐藤武官致詞、對此、由佐藤武官力說中國海軍建設使命之重大性、致激勵詞、一同感激辭去、十六日晨赴華北政務委員會、訪問委員長云。

獏法海峽 德快速艇奮戰

（柏林中華電）德快速艇隊、十三日夜在荷英國海岸邀擊英國驅逐艦加以砲擊、命中數彈、又同時刻在荷蘭海岸攻擊英國快速艇隊、使一隻起火災、其他數隻予以甚大損害、又十四日午前三時、在第厄普海面英國快速艇隊、對德哨戒艇加以邀擊決命中同時刻開普台拉海格另一英國快速艇出現遁走、德輸送船團十四日正午在阿美利島海面受波數空戰鬥機二十架轟炸、擊受損害、擊落英公軍中三架云。

芬蘭軍戰報

（赫爾辛基電）芬軍司令部頃於十五日公佈戰報如下、加里林地陝衛鐵隊與蘇活躍、奧納斯地陝中部吾軍突擊隊克佔敵陣、擊毀敵戰壕、奧納斯地陝東西兩部吾軍遺退敵軍偵察隊、地區前線無重要發展、吾軍戰鬥機於十四日午前、在加里林地峽上空擊下敵戰鬥機一架云。

羅軍戰報

（羅京電）羅馬尼亞軍司令部頃於十五日公佈戰報如下、蘇斯德河下游敵軍及反覆猛烈攻、全團奮戰上兩周失地、吾軍英勇抗戰潰敗反攻、并予重遭蘇聯鐵河澤區德軍局部進攻順利、比塞拉比亞及摩爾台維亞區無重要戰事云。

（三）十四日夜英敵數架個別來犯海外陸沉敵軍此砲艦一艘、德國輪高射砲隊、在律伏諾西海外隆投彈、德軍轟炸機隊於十五日晨集中攻擊英國布里斯托爾港[illegible]

河南作戰畫報

日華北華中兩軍精銳各部隊、自四月十八日展開進攻河南作戰以來、於陸軍一體協力下、到處擊滅第一戰區軍、已完成華北華中之握手會、而成就京漢線之打通、同時在佔領地、住民協力下、節節展開建設工作、到處充滿和平氣象（上圖）堂堂開入滎陽省政府所在地、魯山之日軍、（下圖）向炎炎起火中之襄陽將入城之日軍〇〇機械化部隊、（約翰北軍報道部檢閱記）

遺失聲明 ……
荒地廉價出售 今有荒地一段坐落在[illegible]
接受聲明 [illegible]
讓受盤聲明 [illegible]
出號聲明 [illegible]
遺失聲明 [illegible]
出號聲明 [illegible]
緊要聲明 [illegible]
出號聲明 [illegible]
遺失聲明 [illegible]
出號聲明 [illegible]
緊要聲明 [illegible]
出號聲明 [illegible]
出行聲明 [illegible]
遺失居住證聲明欄
第〇三六六五號 居住證遺失 即墨路五三號林修功
第一三六四四六號 居住證遺失 惠民南路一一號內二戶孫熙氏
第〇五〇〇七四號 居住證遺失 保定路七號張兒壽
第三一〇四九七號 居住證遺失 東鎮慶祥路四七號劉慶仕
第一二九七七五號 居住證遺失 滄口路二〇號顏世桂
第〇〇一九五六號 居住證遺失 濟和路七四號袁衍久
第〇一九七五七號 居住證遺失 膠縣路九號內二八戶張焱
第三六七六四二九號 居住證遺失 滄口松柏路六四號江存梅
第六四三〇八號 居住證遺失 甘肅路八一號附二戶王樹棟
第五三一〇九三號 居住證遺失 南仲家窪內村裴溪路四號王增亮

出賣洗衣電機鍋爐等物啓事
茲因營業虧損債務過鉅情願將所有五馬力電機一台脫水機兩個洗衣機三個站鍋爐一個煉鍋爐一只氣崩崩一個風扇兩個腳踏車四輛一輪車一輛小大車兩輛貨架子一個十四磅電熨鐵二十把小風扇四個吹風機一個十八尺二寸大軸一根飯爐子一個人力車一輛（昌平路樓房一處俱皆出賣如願全購或零購者請到大名路七十一號面議）
同盛和洗衣局啓

命相家 醒醉客 大相士
判斷你：軍政機遇、買賣盈虧、目前愁慮、求謀動守。
指明你：婚姻順逆、戀愛真僞、家庭變遷、一切疑難。
警告你：過去吉凶、未來禍福、終身結局、封套十元。
寓北京路國民飯店二樓二〇二號候教

醫師李召華 醫師石雪筠
青島小兒科醫院
江蘇路二十八號

泄痢散
[illegible]

傷風
在現在這季節裏、最容易患傷風、這是寒熱不定的關係。如果常服若素、不只可以制止傷風、且可胃腸強健、百病不生。
中瓶三元六角七分
各大藥房均有代售
胃腸營養 若素

兒女福
主治 小兒食積 水積乳積 急熱驚風 服下神效
化積靈
主治 小兒虫積 食積水積 痞塊肚疼 服上靈效
青島總經理山西路長春堂藥號 電話②三九八二號
代售處 東鎮 通化路廣濟堂 ……
廣興昌父子藥號出品
總行天津針市街●分行濟南西順河街

小兒蟲病之原因與治法
[illegible]
唐拾義疳積散
▲青島各藥房均售
（經理）大昌工業原料號

最新解乏·醒神妙劑
疲勞崩 藥片
一試便知奇効超群!!
[illegible]
大日本製藥株式會社

鋼磨專家
青島復記鐵工廠
精工製鋼 甘有餘磨 精物美齡 退運馳名 貨迅速誠 服務周顧 蒙惠顧迎 不勝歡迎
青島館陶路三號 電話②六〇九四

藥到病除 再不復發
七天保好
病若不愈 原洋退回
決不食言
王永年大夫
東鎮[illegible]二十八號

異軍突起 皂中先鋒
五星牌洗衣皂
選擇原料 加工精製
各百貨店均有代售
去垢耐用 價目克己
電話購貨 專人送上
青島興新肥皂廠出品

確立經濟體制
顧全人民最低生活
汪督辦埋頭苦幹功績偉大
我們的指導者（三）

今年爲大東亞戰爭決勝年、爲了增强戰力、把握最後的勝利、早日解放東亞、在大東亞共榮圈內每一個國家的施策、都在發揮參戰總力下、展開熱烈的行動、中國在東亞共榮圈中是個有力的國家、爲與盟邦分担復興中華建設東亞的責任、自應各守本位、努力於自己應盡的使命、在此邁入決勝之途的時代、所有後方的担負、自當以確保物資積極增產、爲唯一要圖、華北產業環境且地居後方的核心、由此亦愈可見其地位與責任如何的重大、故於今日總動員體制下、必須綜合全華北的人力物力以貢獻戰爭、以增產增送爲目標、共同向前邁進、以期物資充足、完成後方兵站基地的任務、在戰爭之決定勝敗者、當以武力爲主要、但能使武力之發揮毫無遺憾者、則在於原動力之經濟、現在華北經濟日益整備確立戰時體制、亦在由自由經濟轉向統制經濟、再進一步由統制經濟轉向決戰經濟、華北自事變以來、担當於經濟建設工作者、經濟總署汪督辦要算是第一人、汪督辦在這數年來、除確立華北金融體制、鞏固經濟基礎外更無日不在積極推進各項經濟施策、例如金融機關的整備幣值的穩定、浮動購買力的吸收投機資金的封鎖、必需物資的增產、及促進貨物入市資金的流通各地資本誘入於生產事業、在中日當局協力下、逐步完成偉大的建設工作、這不能不歸功於汪督辦的苦幹精神、才有今日的成果汪督辦的爲人是一位實踐主義者平常不喜多說話、不唱高調、他自己總是終日努力工作、按着他預定的計劃、來完成他的工作、爲政不在多言、汪督辦是一位極好的榜樣、在戰爭繼續進行中、世界上無論任何國家總是物價高漲、華北亦不能例外、政府當局爲了安定民生、減低物價、實行低物價政策、經濟總署是掌握整個華北經濟的總樞紐的機關、一切經濟施策關係國計民生、至爲重大、在第二次促進華北新建設期內的重點工作、即是促進農業增產、確立戰時經濟自給體制、這都是十分重要的工作、經濟總署在汪督辦指揮領導下、關於經濟建設工作、已獲到偉大的成果將來華北資源的開發、生產的增强、經濟的充實、民生的安定、完全要以經濟推動力如何爲斷、我們以過去的成績推斷、將來的華北經濟建設、在汪督辦努力運籌掌握下、一定能發揮出偉大的力量、收穫預期以上的成果、汪督辦亦曾說、華北爲大東亞戰爭的產業基地、在經濟建設上、具有供應戰爭與安定民生的兩重目的、這樣一方面應顧全人民協力戰爭中維持最低限度的生活、一方面指導人民發揮總力、開發資源、新求軍事資源之確保、同時經濟工作如能圓滿達成、不但食糧自給自足基礎、藉此奠定、而棉花、木材、煤炭、鋼鐵、鉛等之產量、亦必激增。（圖爲汪時璟督辦）

促進推行食糧政策
華北食糧公社即將成立

（北京中華電）華北食糧問題、過去雖屢經種種困難、但因當局之努力、其收買與分配均收得預期以上之效果、此在困難巨端之戰時、人民得以安生、實爲當局德化之所賜、本年之食糧政策開始以來、當局除對各機關極謀整外、並爲確保民食來源、以期增進民衆之福祉、茲當局爲進一步促進食糧政策之推行、乃使制定調整相互協力各種食糧機關而成立特殊法人華北食糧公社、使之協力辦理北京天津青島三特別市、及重要產業特需配給、以及華北政委會暨各機關之特殊配給、該社之資本金暫定爲一億元、華北政委會及民間團體各出半數、其主要事務概分之爲四點即：

（一）主要食糧予以强化儲藏及保管。
（二）辦理主要食糧之加工製造及軍方之委託。
（三）辦理主要食糧之配給。
（四）爲運營資金、於各省及特別市亦設立地方食糧公社。

除照食糧資本金爲一千萬元、辦理集散地收買物資之輸送、品質之優劣及物價之指定、食糧公社組織規程、已經政委會公布施行並聘王蔭泰等辦爲該社理事長、茲誌其設立宗旨及規程之原則如次：

調整原有機關 辦理儲藏配給事務

華北食糧公社設立宗旨

戰時華北食糧管理不僅爲各種施政之基礎、且與現下之緊要之資源開發增產亦有重大之關係、此次華北政委會爲革新管理華北食糧計、將原有各種食糧機關、予以調整、與農務總署監督之下、令其組織合作之特殊化、以資調整食糧、安定民生、藉資推進各種產業、此種特殊機關之華北食糧公社、並非變更現行食糧政策乃係調整强化、該社分設於中央及地方、相互合作、利用政治力量、分別辦理儲藏及配給等事務以期達成實施華北食糧管理之目的、中央食糧公社主要事務、爲辦理中央之特殊配給、及大都市之民需配給事項、其來源由地方食糧公社購買、並向中央供出之數量、資本金、暫定爲一千萬元華北政委會及民間團體各出半數除由政府保證向中國聯合準備銀行借用外、遇必要時發行食糧債務、以資蒐集資金、中央食糧公社依據華北之計劃、與地方食糧公社得通融資金及資料等、地方食糧公社設於各省、北京、天津青島三特別市、其機構由各省市長自行組成、呈請華北政務委員會許可、其業務爲收買向中央供出量、並於省市長指示之下、從事收買及配給、至於地方食糧公社之構成、以現資採運社改組强化後、糧業公會（即以前糧業同業公會重新改組者）、及省市合作聯合會爲之運絡、其他主要團體組成之。

資本金一億元 官商各出半額

食糧公社暫行規程

第一條、華北政委會爲調整主要食糧、及其製品之蒐集食糧之價格配給起見、設立食糧公社、前項之主要食糧及種類爲小麥、玉蜀黍、穀子、高粱、及其他經華北政委會限定之糧穀。

第二條、食糧公社爲法人、由華北政務委員會監督之、食糧公社分爲華北食糧公社及省市特別市食糧公社、非食糧公社不得使用食糧公社之名稱及其他類似名稱之名稱者。

華北食糧公社、依據本規程第一條之規定、辦理主要食糧之買入賣出、儲藏、及配給等業務、應宗承華北政委會之意旨。

第三條、華北食糧公社之總事務所設於華北政務委員會所在地、並於經華北政委會許可時來京、其主要地點設有分事務所。

第四條、華北食糧公社之資本金爲國幣一萬萬元、分爲一萬股、每股金額爲國幣一萬元正、前項資本金半數爲限、得照華北政委會剩餘資金之項下依實程規定之倍。

第五條、華北食糧設理事長一人副理事長一人、理事八人以內、目前三人以內、均由華北政委會任命之。

第六條、華北食糧公社總務理事長及理事、輔助理事、參與總務理事長執行、遇理事長有事故時由副理事長代行社務、監事監察社務。

第七條、理事長、副理事長、理事之任期均爲二年、監事定爲一年。

第八條、華北食糧公社、設顧問若干人、由理事長招聘著名之顧問、理事長之統計、並得陳述意見。

第九條、華北政委會對華北食糧公社……

第十條、華北食糧公社、得呈准華北政委會向中國聯合準備銀行借入資金、不得超過其已繳額之五倍。

第十一條、華北食糧公社得呈准華北政委會、發行食糧公社債券其債券不得超過已繳資本金之十倍。

第十二條、第十條規定資金及第十一條食糧公社其本利由華北政委會保證之。

第十三條、華北食糧公社爲調整食糧及其製品之價格、得依華北政委會之指示、提出平衡價格之資金、前項平定價格資金之處分應呈准華北政委會。

第十四條、華北食糧公社每年度中有剩餘金時、按本章程規定之「規定處分之各項金額、對於華北政委會以外之出入額、得對前年利百分之五、由成立時始能分配於華北政務委員會之出資額」。

第十五條、華北食糧公社因資金不足、以致各業經營上發生損失時、華北政委會應於必要時用補助金以補助之。

第十六條、華北政委會得命令華北食糧總社提出關於業務及財產經營之關係、監察社務、於必要時、並得頒發其他經營上之必要命令或處分。

第十七條、華北政委會認爲華北食糧公社業務或職員之行爲違反本規定、或基於本規定之處分違反章程、予以處罰、隨時得撤消其職務及停止社務。

第十八條、華北食糧公社擬變更章程時、應請華北政□□□許可。

第十九條、華北食糧公社均以華北政委會之命令施行之。

第二十條、華北食糧公社遵照省市長之特別命令、利用主要食糧之出入及地方食糧之配給、並爲向華北食糧公社出售之主要食糧以期達成本規定第一條所定項目辦理之。

第二十一條、又各特別市食糧公社之社址設於省市政府所在地、及省名或其都市而定之。

第二十二條、特別市食糧公社資金爲一千萬元、但經省長及特別市長核准時酌量定之。

第二十三條、省市特別市食糧公社之資本金、除以其總額三分之一爲限、由特別市政府出資後、並得以三分之一呈准華北政委會華北食糧公社出資。

第二十四條、特別市食糧公社設理事長一人、理事若干人、監事二人、顧問若干人、由省長或特別市長任命之。

第二十五條、第三條及第四條關於法人資格之限制、及第九條、第十四條、第十六條、第十七條、第十八條、第十九條之規定、於各省市或特別市食糧公社實用之。

第二十六條、本規程自實之日起施行。

第二十七條、華北政務委員會任命設立委員、使其處理關於設立華北食糧分社事務。

第二十八條、設立委員應按地方實規定經政務委員會核准。

第二十九條、設立委員並華北政務委員會所承担者得隨時募集之。

第三十條、設立委員募集之人選應向華北政務委員會提出書請求審查、設立委員於各項審查完竣後、應立即繳納第一次資金額、資金繳納後、應立即對出資人會同各項辦理之。

第三十一條、前四條規定華北特別市食糧公社實施之云。

魯省食糧公社 擬妥計劃成立在即

（濟南分社通訊）華北處於後方重要基地位、食糧問題極爲重要、關於一切、收買、征購、配給等問題與否、對民食問題所關至巨、均年來華北當局、對此會盡所有力量辦法力求完善、例如成立食糧管理局、設立採運社等、與各關係機關通力合作、實施以來、官民莫不稱便、此次更爲澈食糧問題統制一元化起見、特計劃設立華北食糧公社、負責辦理一切、關於食糧各項事宜、山東省當局、特遵照華北當局之規定、計劃設立山東省食糧公社、一切計劃均已擬妥、最近期內即可正式成立、該公社成立後、所有食糧管理局山東省分局及山東省食糧採運社、即行解消統合於該公社內云。

伊教育局長就職 廣播今後施政方針

青市教育局新任局長伊里布氏、於十六日上午十時蒞任就職、當由前任局長尹援一氏交待一切、伊氏接任後、即召集全局職員、首由尹氏致離任之詞、次由伊氏致新任之詞後、伊氏即就職視事又教育局前任局長尹援一氏、於十六日下午三時、在市府會議室召集全市各級學校校長、作離任與新任之致詞、頗多勗勉云茲誌伊教育局長爲闡明今後行政方針、特於昨（十六日）下午八時四十分假青島廣播電台廣播講演其要旨如左；鄙人奉命承乏本市教育、今後益當奮勉、查市政府所屬雖有各局處之分別、而行政系統乃是整個的、今後仍當恪遵市長之命令與訓示努力遵進職責、至於教育本身上自有其既定之方針、一貫之施策、亦當在教育長官訓導之下繼續努力、本市教育素具規模相當發展、此後關於教職員學生之身體品德學術一切素質、自應力求不斷的向上、以期無負父老之所寄託、尤其注重思想方面、應致力於善導與涵養、期使我固有道德之精義東方文化之善美以及中日親善之必要性與真理解、充分貫徹到教育界各階級層、以化解青年時期容易發生之思潮的徘徊與彷徨、免其誤入歧途、共向建國興亞之坦途一意邁進、斯爲首要之圖、蓋青年人必須確立其思想上之基礎、而後乃能談到儘量吸收時代賦與之種種新學術、個人努力職責固不敢後人、但深慮才能不逮、敬祈各方面長官及友好不吝教益惠予支援、則不勝感激欣幸之至、更查教育爲國之大計、十年樹木百年樹人、固不可急功躁進、然關於當務之切要者亦絕不應失之延緩、例如新國民運動之實踐道鄉思想之普及必勝信念之堅定、防空防毒增產增送之協力等等決戰體制下必要之施策必要之訓練、務求積極推進克盡參戰責任、所望於我教育界同仁者、務須認清時代使命有爲、必要抱定中日一體同甘共苦之信念與擔當第二代國民之任、以達國家之用、庶乎教育之進使命與國民之義務同時皆得完成。（圖爲伊局長）

魯定期舉行 日本語學藝大會

（濟南分社通訊）山東省政府教育廳、爲謀溝通中日文化、昂揚親善思想、爲求中日互助敦睦確立親善思想、特定于六月十五日午後二時半至六時止、假城內濟南電影院、舉行第四屆日本語學藝大會、由省立公私立中等學校、每校選派學生二名、或三名參加表演、大會項目有一、講演二、作文朗讀、三、歌謠、四、談話、五、遊戲、六、戲劇、七音樂、是日除由中日來賓前往參觀外、每校規定隊一人、各種級學生共五十名、大會組織評判委員會臨時評定、表演節目、除參加各演員、按評定名次、分別發給紀念獎一份外、并選拔最優秀者一校、發給團體輪流獎、同時是日各市區縣公分別舉行云。

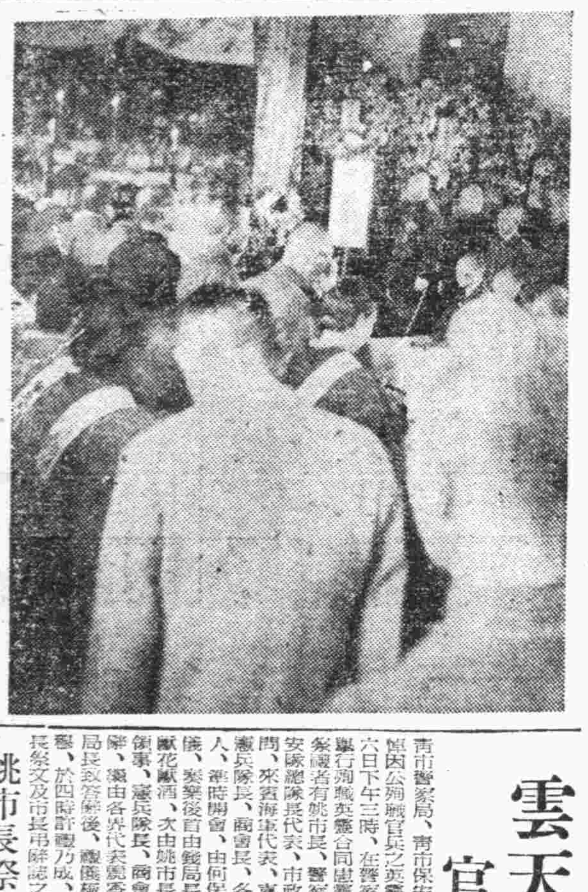

（寫真：合同慰靈祭致祭時肅穆情景）

雲天義氣永垂不朽
官兵慰靈祭禮儀極莊嚴

青市警察局、青市保安隊、爲追悼因公殉職官兵之英靈、特於十六日下午三時、在警察局大禮堂舉行殉職英靈合同慰靈祭、參加祭禮者有姚市長、警察局長、保安隊總隊長代表、市政府村地顧問、來賓海軍代表、憲多總領事憲兵隊長、商會長、各界代表多人、準時開會、由何保安科長司儀、奏樂後首由錢局長讀祭文、獻花獻酒、次由姚市長、憲多總領事、憲兵隊長、商會長分致弔辭、繼由各界代表焚香、末由錢局長致答辭後、禮儀極爲莊嚴肅穆、於四時許禮乃成、茲將錢局長祭文及市長弔辭誌之如下、

姚市長祭文

華北門戶、青市海壖、維士殉後、滄桑輻員增闊、警政改革、匪氛未靖、肆虐披猖、綏靖武裝、不休不息、赴火蹈湯、炯自義蔵、參戰後方、保護生產、資重異常、搜索防衛、夙夜未遑、竭忠盡智、互爲守望、臨機制變、衝鋒相將、身輕義重、力摧爲强、見危授命、後繼前行、莊烈小醜、次第消亡、市廛整肅、職康莊、緬維烈士、邦國之良、雲天義氣、金石心腸、功在民社、身殁名彰、爲屢艱難、潮運爲萬、長祭若血、永饗英光、率屬合祭、百感傍徨、獻以納誠、酌以椒漿、魂兮來格、鑒此衷吝。

錢局長祭文

維中華民國三十三年五月十六日……

華北司法清明
措置極適當
司法行政部張部長談話

（北京中華電）國府司法行政部……

統制上海物價
國府設管理對策委會

（上海中華電）國府已正式公布由中日兩國委員於上海設立物價對策委員會、以推進上海物價統制及對策之强力進行政院之物價對策委員會、於可能速度即將實現、又指定任命在滬中日官民之有力者爲委員、委員長預定由實業部長陳君慧氏兼任云。

魯囚糧增加 每名一元二角

（濟南分社通訊）山東省政府、以近來糧價飛漲、准山東高等法院函、以近來糧價日漲、囚糧每屬不敷、現在各縣監所之囚糧、除河南省已按每名每日一元二角列概算外、其餘各省仍按八角九角不等、較諸近食糧價相差懸殊、擬援例每名增爲一元二角以維囚食等因、查各縣監所囚糧、三十二年度由省款開支每名每日四角、嗣因糧價高漲、每名每日增二角、爲每名每日六角編列概算、茲准前因、所有各縣監所囚糧、應即按每名每日一元二角編列、三十三年度縣地預算、自本年五月起實行其本年一至四月份囚糧、仍按每名每日六角開支、通令各該縣長遵照云。

勵行決戰生活
新民會將實施各行事

新民會青島市總會、以屆此世界苛烈戰局下、爲昂揚民衆之決戰意、加强必勝信念、已定於八、九兩日爲決戰生活、頃爲徹底勵行決戰生活、特擬定各項行事、逐項實施、以振昂民衆之戰時生活云。

龍口學生 助挖防禦壕

（龍口通訊）此間邇專員於決戰生活之實踐異常注意、并注視首由公務人員及教育界作起作爲模範、以期領導民衆漸次普及集結全力一致實踐、自實踐本部成立後、全面有力展開中、刻以勸挖設防禦壕工事、正在趕速進行中邇專員爲激勵加緊實踐勤勞奉公特諭飭教育科負責督導龍口中學生及增威中心小學高級男女生、利用課餘使在教師指導下一律助挖防禦壕、各生胼手胝足工作精神異常興奮活潑、邇專員并親往視察、對學生之勤勞服苦精神、至爲嘉許云。

全市動員加强空防
防空日實施各種訓練

青市在華北產業基地負有重大使命、爲期完遂此重大使命、全市官民一體銳意邁進建設之中、尤其關於防護青市大空□□、全市更能動員總力以赴、確立鐵壁之防空陣、十八日爲本月第二次防空訓練日、訓練事項業經決定、希全市民注意及之、茲誌之如下

▲警報傳達訓練▼按照傳達系統傳達之、須迅速正確、如電話臨時發生故障、應利用跑步或自行車、對防空警報汽笛之振鳴方法及種類須辨別清楚、（警戒警報與空襲警報務宜詳加辨別、而空襲警報解除後仍在警戒警報之中此點更應注意）、免至錯誤、如有廣播收音機者、應注意收聽利用之。

▲防空服裝檢查▼市民均須着用短服、防空服、不合規定者嚴行取締之、（注意切不可再着長衫大褂、青市舉行防空訓練、已經多次、市民早應理解、自動的着用短裝、絕對不容許再着長衫、而有一般市民、故意着用長衫、如警防團不加取締、即如有倖免者然、如警防團員取締時、即將長衫撩起、其一種忽視敷衍防空之態度暴現無遺、希望市民此種敷衍忽視心理、急宜自動掃除、切不可再作非有警防團員取締時不着短裝、此乃大錯誤也）

▲交通整理訓練▼在空襲警報發令下、行人車輛、應立即停止通行、行人應利用待避所、避難壕、車輛應順序竪列路旁、不得雜亂秩序。

▲防空用具點檢▼防空用具如砂桿、鉤、梯等、均應加以點檢整備、防空池中亦應注滿清水。

▲燈火管制訓練▼於戰時施行管制、須經長久期間、有降低產業能率、故對燈火管制、應研究以求避免。一、在警戒警報下、對室外燈之光度、宜盡量減弱、並不使直射上空、不必要者、立即消燈、室內燈應注意減弱其反射光。二、在空襲警報下屋外燈應一律滅燈屋內燈嚴密遮光、不必要者亦應滅燈、並應參照防空常識、一般燈光隱匿之程度辦理。三、各商店之玻璃窗、所黏貼紙布條如無者從速補貼。

魯牲畜檢疫 省署規定辦法

（濟南分社通訊）山東省政府、以時值夏令、爲謀省內家畜之增殖、及防止傳染病蔓延起見、特將本省牲畜類檢查暫行辦法十六條、加以修正、內容關於牛、馬驢騾、緬羊、山羊、豚、家禽、及其屠肉加工品等類之檢查、與搬出搬入之許可、均有詳細規定令飭所屬遵照轉飭畜產管理機關切實遵照辦理云。

武定道官民 献金四千餘元

（濟南分社通訊）當茲大東亞各民族總蹶起、邁入擊滅英美、解放東亞聖戰決勝之際、武定道屬下十二縣全體官民、爲充實戰爭資源、爭取決勝之獲得、特盡其所能、踴躍于國防獻金之獻納由武定道尹兼新民會道總會長張光沐氏代表全道官民、訪問濟南陸軍連絡部、并呈獻金四千四百六十元二角五分云。

第一期營業稅 限月底完納

青市財政局以三十三年度第一期份營業稅、業經查核定案、並由營業稅評議委員會委員長關衍麟氏、召集委員毛振聲、鄧國俊、王輔治、鄒道臣、方百川、楊玉廷、趙玉樹、緒方元春、於十五日在市府會議室開會詳加評議、並將台帳審查無訛、當經審名蓋章、國議閉會、所有提前徵收事宜、已呈請市府備案、並將徵收聯單即日分發各徵收辦事處、按送各商開始徵收、所有各商應繳第一期份營業稅款、統限於本年五月三十一日以前一律逕赴該所屬徵收辦事處完納、倘至期不繳、每逾限滿一月者、照章加徵滯納營業稅額十分之一、滿兩月者加徵十分之二、滿三月者得停止其營業、並執行合納處分、希各商戶務宜如限措繳、勿自延誤、致干未便云。

四方發電所機械 一星期即可修復

關於四方發電所機器發生障碍、華北電業青島支店當局於十六日發表談話如下、因四方發電所機械發生障碍之關係、要將行緊急限制電力消費處置、對於用戶受了許多困難、所各位用戶願諒、對於機械發生障碍是極力使其回復原狀、約二星期可修理完善、一般產業用電力和用戶特別有通知狀一紙送去、請各用戶要體力寧守、若違反以上之規則、恐有別的影響發生、以後使停止供給電力、希需用家特別注意、再有重要產業用電力和用戶、對於電燈電熱於可能範圍裡一合理的辦法、使電力節省特別對於自下午八時至十二時之間爲電力達到最高度之時間、請各用戶於可能範圍內使電力節省云。

紫電青霜錄
王度廬　著

第一回　人世陰三奇恩仇深遠　風塵鑒一劍生死艱辛　13

李如江吹滅了燈籠、便進屋去看、却非常的驚疑、因爲靠着那隻銀櫃不遠、已用黃土泥和碎磚高高地築起一座打鐵的爐子來了。老師傅渾身跟兩手都是泥、還正在擠那爐口兒呢。李如江發了會兒怔、才叫道：「師父！」他雖不敢冒然說出郭海鵬的死耗、但是他發出來的聲音、就不覺有些悲慘。老師傅忽然把身回過來了、張着兩隻滿是黃泥的手發着怔。李如江就說：「師父有什麼事情、叫我來做罷！師父不必又自己操勞！」聽老師傅就說：「這個活兒非我自己來幹不行、只要一個幫手。可是猶快嘴他只能夠幫助搬搬土、拍拍煤、細活兒他不但幫不成反倒能夠騷着我的事。你跟我還好、從明天起你就不用管櫃上的事了、專一幫助我做出這個活兒來吧！」李如江說：「隨師父的吩咐、叫我怎樣便怎樣、可是師父你老人家也這大年紀了、兩眼又不中用、這樣的累活兒、何必你自己動手？交給我來做、你老人家就坐在旁邊指示、好不好？」老師傅連連搖頭說：「不行！不行！你只在旁邊防着我跌倒、或是火星子把我燙死、也就行了！其餘別的事你一點也不准着手因爲這不是一件等閒的事。我……咳！眼睛還沒瞎的時候、我就早已發誓不再幹這個活兒了、老天爺叫我瞎了眼、也是怕我再幹這種奪天地之造化、屠毒生靈、傷人損己之事、可是如今有什麼法子？誰叫我已經答應了郭海鵬、我爲他做出這件東西！」李如江益爲驚異、心想：「師父怎麼把話竟說到了這裡呢？」於是就又問道：「師父！你老人家是想作一件什麼活兒呢？」聽老師傅擺着手嚴肅地說道：「你少打聽、並且不要向外人露出一個字來！將來若有人問你爲什麼多日沒到櫃上去、你就說、因爲我得病了、你得在這裡伺候着我、黃老實跟別的人若到這裡來、也都不許進我這間屋、猶快嘴……」說到這裡突然把話停止住、側着耳朵聽了一聽、才悄悄地接着又說道：「萬一猶快嘴要是問呢？你就說別處來了客人要訂打幾十把剪子、出高價錢、要頂好的貨、將來是拿到北京城去送給大官、作爲禮物用的。因此咱們爺兒倆才不能夠不忙一陣、可也不許他向外人去說！以後還少叫他進這屋來。」李如江一聲一聲地答應着、臉色可滿帶着驚疑、幸虧老師傅的兩眼看不見他。又待了一會兒。

負起時代使命
新民青年團入處受訓

新民會青島特別市訓練處、適應時勢之要求、急謀國民組織之完成、召集之第三期地區青年團自十日入處受訓以來、業已數日、十六日午前十時、特在貴州路訓練處補行開學典禮、新民會黃事務部長、松井顧問、王組織處長王事務部附以及各幹部參加、如儀開會後、首由組織處長王修貴氏致開會詞、略謂：「此次調集本市地區別青年團員一百名爲第三期訓練、諸位團員入處受訓、雖有四五天的工夫、可是對於訓練的本旨還求必能深切明瞭、現在整個已入於極度繚亂苛烈戰爭之中、我們的國家民族、在此嚴重的時代之下、要尋求生存、尋求出路、唯一的途徑、是集結國民總力從事於建國興亞工作、我們必須要充實自己、堅强自己、建設一個新而有力的國家、爭取大東亞戰爭之勝利、爭取東亞各民族的解放、新民會年來對外奉行大亞洲主義對內實踐新國民運動、完成國民組織其根本主張即在於此、青少年運動是新國民運動的重心、青少年組織是新國民組織的基礎、因爲青少年有熱力有血心、有愛國的誠意、而且最能接受革命精神、所以我們對青少年運動要普遍展開、對於青少年組織、要力求完成、但是青少年在國家的地位、雖然有這些優美的條件、若是沒有健全的組織或領導不得其當、也是無益於國事、所以必須加以嚴格的訓練、加强其意志、鍛鍊其體魄、涵養其精神、使之精誠團結、齊一步伐、方能復興中華、保衛東亞」云云。繼由黃事務部長訓示、由僑前之苛烈戰局之演變、饗至華北兵站基地之任務在決戰體制下、青年所負之使命與應盡之義務、闡述極爲詳盡、懇切勉以「誠信」、「服從」、「團結」、「奮鬥」之團訓、努力於身心之鍛修養、負起時代所賦予之使命、團結中國青年、建設青年中國云云、全體受訓學員於聆訓後、復各解突突、英氣勃發最後由訓練處杜科長致閉會詞、富有意義之開學典禮、於歡聲慶亮散會云。

翼贊會新民會 連絡會議 定每月開一次

大東亞戰爭步入決勝階段、第二次華北新建設熱烈展開之際、中日善鄰工作、亟待繼續推進、華北翼贊會青島支部及新民會青島市總會、爲謀互相團結一致、堅定同生共死信念、親善敦睦、努力於善鄰工作之實踐、特定每月十五日、召開連絡會議、齊一步驟、向共同目標奮進云。

廣播節目

▲八、〇〇新聞重述▲八、一五初級日語講座▲八、四五新民體操▲九、〇〇新聞▲九、二〇西樂唱片▲一一、五〇唱片、一、大東亞總進軍之歌、二、梅龍鎮▲一一、五八歌曲▲娛樂節目、一快書、觀陣、二、梅花大鼓、目蓮救母▲一二、四〇保健體操▲一三、〇〇評書施公案▲一三、五〇、西樂唱片▲一四、一〇、新聞▲一四、四五家庭時間▲一五、〇〇、相聲▲一八、〇〇報告初級小學放送▲一八、二〇兒童時間▲一八、四五、預報當晚節目▲一八、五〇高級日語講座▲一九、二〇行政工作報告▲一九、四〇演講▲二〇、〇〇新聞▲二〇、二〇、青年時期▲二〇、四〇由滿洲轉播▲二一、〇〇歷史講述▲二一、三〇古琴獨奏▲二一、五〇報時新聞及新聞解說（寄）地方新聞預報節目▲二二、三〇京調。

光陸　中聯公司出品百萬巨片　萬紫千紅　中國第一部巨構　李麗華主演　東寶歌舞團
福祿壽　今天兩院獻演

無敵飛鷹隊　東寶電影巨片　文部省推薦　青島映画劇場　17日起24日止　開映十二時　李村路十七號

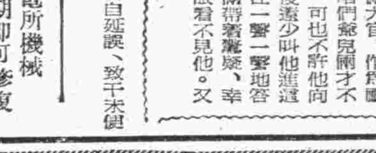

上平安　明星　中聯公司出品　爲誰辛苦爲誰忙　白光　梅熹　主演　再期特選自由魂

中和　周璇　劉美君　今天午夜　龍翔訓君

金城　鮮靈霞　今天午夜

光陸　花豔樵　今天午夜

慈光　春風回夢記　今天公演

光陸　白牡丹　今天午夜

派拉蒙金筆　獨步筆倫　廉美出名　聲譽素著　金筆領袖　暫售廉價　青島北京路中華棧內美利時分行

强腎素　遺精　陽萎　青島代理店山東路

地毯　西藏毯　廉價出售　電話②三七八號

一心館　青島臨清路三四號（第三公園前）　鑲骨專門　電（二）四六一二號

三昌玻璃販賣組合　耀華硝子、昌光硝子、旭硝子　玻璃批發　事務所　青島費縣路一〇七號　電（2）五二一六（3）〇六八七

新益啦梅佐兒　日本砒素驅梅劑之始祖！　爲驅梅不可缺　主治各症　萬有製藥股份有限公司　上海崑山路　重松大藥房

康福賜保命　肝精賜保命　血貧特靈　固兒可能　肝臟製劑　華北製藥廠　青島濟南路七九號　電話②五四四九號

劉氏清香疥藥粉　傳授白降丹紅昇丹　中醫士劉植三　青島東鎮三路六二號東興藥房

滅疥癬　濕氣腳氣特效　各地藥房均售　天津興隆製藥廠出品　青島總經理綸康藥房

國際劇場　無敵飛鷹隊

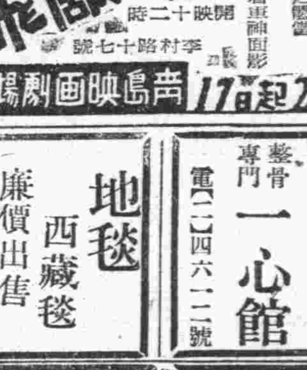

天喜堂老婢調經丸　調經易孕　女科專藥　大昌工業原料號

淋病新療法　公利診所　北京路六六號

恕謝不週　孫韞光　牛限亭　王謙伸

醫院	科目	地址	電話
井辻外科醫院		鐵山路	3二三三二
石田外科醫院		濟陽路	2三二五一
今井醫院		博興路	3二三三六
博愛醫院		聊城路	2三七〇一、2六九三二
西村醫院		湖南路	2四五三七
富田眼科醫院		東阿路	2三六一九、2六三七六
若槻醫院		德縣路	2四六〇四
田中醫院		德縣路	2七一八〇
木畑醫院		金口一路	2三一一五
野見山產婦人科醫院		禹城路	2六七四〇
松村醫院		無棣路	2三三四〇
好生堂醫院		樂陵路	3〇一〇七
山東醫院		夏津路	2五五七〇
神內醫院		德平路	2四七五七
廣瀨小兒科醫院		鐵山路	3〇二二〇
森元醫院		益都路	3〇一五四
森岡內科醫院		承德路	2七五〇一
山口醫院		黃台路	2七八八七
鈴木醫院		膠州路	2三〇〇九
鈴木分院		臨清路	2三二〇九